



Strukturierter Qualitätsbericht

für das Berichtsjahr 2005

für das Krankenhaus Ev.-luth. Diakonissenanstalt Marienstift

Version 1.0

2. November 2006

Herausgeber:

Inhaltsverzeichnis

| | |
|--|----------|
| Inhaltsverzeichnis | 3 |
| Basisteil | 5 |
| A Allgemeine Struktur- und Leistungsdaten des Krankenhauses | 5 |
| A-1.1 Allgemeine Merkmale des Krankenhauses | 5 |
| A-1.2 Institutionskennzeichen des Krankenhauses | 5 |
| A-1.3 Name des Krankenhausträgers | 5 |
| A-1.4 Handelt es sich um ein akademisches Lehrkrankenhaus? | 5 |
| A-1.5 Anzahl der Betten im Krankenhaus nach § 108/109 SGB V | 5 |
| A-1.6 Gesamtzahl der im abgelaufenen Kalenderjahr behandelten Patienten: | 5 |
| A- 1.7 A Fachabteilungen | 6 |
| A-1.7 B Top 30 DRG | 7 |
| A-1.8 Besondere Versorgungsschwerpunkte und Leistungsangebote | 8 |
| A-1.9 Ambulante Behandlungsmöglichkeiten | 8 |
| A-2.0 Abteilungen mit Zulassung zum Durchgangs-Arztverfahren der Berufsgenossenschaft? | 9 |
| A-2.1 Apparative Ausstattung und therapeutische Möglichkeiten | 9 |
| A-2.1.1 Apparative Ausstattung | 9 |
| A-2.1.2 Therapeutische Möglichkeiten | 10 |
| B-1 Fachabteilungsbezogene Struktur- und Leistungsdaten des Krankenhauses | 11 |
| B-1.1 Name der Fachabteilung: | 11 |
| B-1.2 Medizinisches Leistungsspektrum der Fachabteilung: | 11 |
| B-1.3 Besondere Versorgungsschwerpunkte der Fachabteilung: | 11 |
| B-1.4 Weitere Leistungsangebote der Fachabteilung: | 11 |
| B-1.5 Top-10 DRG | 12 |
| B-1.6 Die 10 häufigsten Haupt-Diagnosen der Fachabteilung im Berichtsjahr | 13 |
| B-1.7 Die 10 häufigsten Operationen bzw. Eingriffe der Fachabteilung im Berichtsjahr | 13 |

| | | |
|-------|---|-----------|
| B-2 | Fachabteilungsübergreifende Struktur- und Leistungsdaten des Krankenhauses | 17 |
| B-2.1 | Ambulante Operationen nach § 115 b SGB V | 32 |
| B-2.2 | Top-5 der ambulanten Operationen | 32 |
| B-2.3 | Sonstige ambulante Leistungen | 32 |
| B-2.4 | Personalqualifikation im Ärztlichen Dienst | 33 |
| B-2.5 | Personalqualifikation im Pflegedienst | 33 |
| C | Qualitätssicherung | 34 |
| C-1 | Externe Qualitätssicherung nach § 137 SGB V | 34 |
| C-2 | Qualitätssicherung beim ambulanten Operieren nach § 115 b SGB V | 35 |
| C-3 | Externe Qualitätssicherung nach Landesrecht (§ 112 SGB V) | 35 |
| C-4 | Qualitätssicherungsmaßnahmen bei Disease - Management - Programmen (DMP) | 35 |
| C-5.1 | Umsetzung der Mindestmengenvereinbarung nach § 137 Abs. 1 S. 3 Nr. 3 SGB V | 35 |
| C-5.2 | Ergänzende Angaben bei Nicht-Umsetzung der Mindestmengenvereinbarung nach § 137 Abs. 1 S. 3 Nr. 3 SGB V | 35 |
| | Systemteil | 36 |
| D | Qualitätspolitik | 36 |
| E | Qualitätsmanagement und dessen Bewertung | 36 |
| E-1 | Aufbau des einrichtungsinternen Qualitätsmanagements im Krankenhaus | 39 |
| E-2 | Qualitätsbewertung | 41 |
| E-3 | Ergebnisse in der externen Qualitätssicherung gemäß § 137 SGB V | 41 |
| F | Qualitätsmanagementprojekte im Berichtszeitraum | 44 |
| G | Weitergehende Informationen | 45 |

Basisteil

A Allgemeine Struktur- und Leistungsdaten des Krankenhauses

A-1.1 Allgemeine Merkmale des Krankenhauses

Straße: Helmstedter Str. 35
PLZ und Ort: 38102 Braunschweig
E-Mail-Adresse: Marienstift@marienstift-braunschweig.de
Internetadresse: www.marienstift-braunschweig.de

A-1.2 Institutionskennzeichen des Krankenhauses

Institutionskennzeichen: 260310221

A-1.3 Name des Krankenhausträgers

Krankenhausträger: Evangelisch-lutherische Diakonissenanstalt Marienstift

A-1.4 Handelt es sich um ein akademisches Lehrkrankenhaus?

Akad. Lehrkrankenhaus: nein

A-1.5 Anzahl der Betten im Krankenhaus nach § 108/109 SGB V

(Stichtag 31.12. des Berichtsjahres)

Anzahl Betten. 176

A-1.6 Gesamtzahl der im abgelaufenen Kalenderjahr behandelten Patienten:

Stationäre Patienten: 7.146

Ambulante Patienten: x

A- 1.7 A Fachabteilungen

| FA-Kode § 301 SGB V | Name der Fachabteilung | Zahl der Betten | Zahl der stationären Fälle | HA (Hauptabteilung) oder BA (Belegabteilung) | Poliklinik/ Ambulanz ja/nein |
|---------------------------|----------------------------------|--------------------|----------------------------------|--|------------------------------------|
| 0100 | Innere Medizin | 70 | 2.132 | HA | ja |
| 1500 | Allgemeine Chirurgie | 54 | 1.656 | HA | ja |
| 2400 | Frauenheilkunde und Geburtshilfe | 31 | 1.216 | HA | ja |
| 2500 | Geburtshilfe | 18 | 1.949 | HA | ja |
| 2600 | Hals-, Nasen-, Ohrenheilkunde | 3 | 194 | BA | ja |

A-1.7 B Mindestens Top 30 DRG

(nach absoluter Fallzahl) des Gesamtkrankenhauses im Berichtsjahr

| Rang | DRG 3- stellig | Text (in umgangssprachlicher Klarschrift, deutsch) | Fallzahl |
|-------------|-------------------------------|--|-----------------|
| 1 | P67 | Neugeborenes, Aufnahmegegewicht >2499g | 840 |
| 2 | O60 | Vaginale Entbindung | 605 |
| 3 | O01 | Kaiserschnitt (Sectio caesarea) | 270 |
| 4 | N04 | Entfernung der Gebärmutter (Hysterektomie) | 224 |
| 5 | O65 | Behandlungsbedürftige Erkrankungen in der Schwangerschaft | 200 |
| 6 | G09 | Eingriffe bei Leisten- und Schenkelbrüchen (-hernien) | 192 |
| 7 | F62 | Herzschwäche (Herzinsuffizienz) und Schock | 177 |
| 8 | H08 | Minimal-invasive (laparoskopische) Gallenblasenentfernung (Cholecystektomie) | 160 |
| 9 | E62 | Infektionen und Entzündungen der Atmungsorgane | 154 |
| 10 | I32 | Komplexe Eingriffe an Handgelenk und Hand | 152 |
| 11 | G48 | Darmspiegelung (Koloskopie) mit komplizierendem Eingriff | 131 |
| 12 | N07 | Andere Eingriffe an Gebärmutter (Uterus) und Eierstöcken (Adnexen) | 113 |
| 13 | G67 | Entzündungen d. Speiseröhre (Ösophagitis), Magenschleimhaut (Gastroenteritis) | 111 |
| 14 | N06 | Rekonstruktive Eingriffe an den weiblichen Geschlechtsorganen | 103 |
| 15 | F67 | Bluthochdruck (Hypertonie) | 101 |
| 16 | O64 | Unnütze (frustrane) Wehen | 99 |
| 17 | B69 | Vorübergehende Durchblutungsstörung des Gehirns (Trans. Ischämische Attacke) | 98 |
| 18 | P60 | Neugeborenes, verlegt innerhalb von 5 Tagen nach Aufnahme | 97 |
| 19 | G08 | Eingriffe bei Bauchwand-, Nabel- und anderen Brüchen (Hernien) | 93 |
| 20 | I26 | Andere Eingriffe an Handgelenk und Hand | 82 |
| 21 | E65 | Dauererhafte Verengung d. kleinen Atemwege (Chron.-obstruktive Atemwegserkr.) | 81 |
| 22 | G07 | Blinddarmentfernung (Appendektomie) | 76 |
| 23 | G04 | Lösen von Verwachsungen am Bauchfell (Adhäsilyse am Peritoneum) | 75 |
| 24 | B06 | Eingriffe bei angeborener Muskelerkrankung oder Nervenleiden (Neuropathie) | 73 |
| 25 | K62 | Verschiedene Stoffwechselerkrankungen | 72 |
| 26 | G02 | Große Eingriffe an Dün- und Dickdarm | 71 |
| 27 | V60 | Alkoholvergiftung (-intoxikation) und -entzug | 71 |
| 28 | G50 | Magenspiegelung (Gastroskopie) bei nicht schweren Krankheiten der Verdauungsorgane | 70 |
| 29 | N10 | Diagn. Ausschabung (Kürettage) oder Gebärmutterspiegelung (Hysteroskopie) | 68 |
| 30 | G47 | Magenspiegelung (Gastroskopie) bei schweren Krankheiten der Verdauungsorgane | 67 |
| 31 | N05 | Eierstockentfernungen (Ovariectomien) u. komplexe Eingr. an den Eileitern | 67 |
| 32 | D10 | Verschiedene Eingriffe an der Nase | 66 |
| 33 | F71 | Nicht schwere Herzrhythmusstörung und Erregungsleitungsstörungen | 66 |
| 34 | B70 | Schlaganfall (Apoplexie) | 64 |
| 35 | O40 | Fehlgeburt (Abort) mit Erweiterung (Dilatation) und Ausschabung (Kürettage) | 62 |
| 36 | K10 | Andere Eingriffe an Schilddrüse, Nebenschilddrüse und Schilddrüsenzengang | 61 |
| 37 | G66 | Bauchschmerz oder Lymphknotenentzündung des Dünndarmgekröses | 58 |
| 38 | G11 | Andere Eingriffe am Darmausgang (Anus) | 57 |
| 39 | O40 | Drohende Fehlgeburt (Abort) | 57 |
| 40 | K60 | Zuckerkrankheit (Diabetes mellitus) | 53 |

A-1.8 *Besondere Versorgungsschwerpunkte und Leistungsangebote*

Ergänzend zu den fachabteilungsbezogenen Versorgungsschwerpunkten und Leistungsangeboten, die unter den Punkten B-1.2 und B-1.3 beschrieben werden, bietet das Marienstift:

- Hospizsprechstunde in Zusammenarbeit mit dem Verein Hospizarbeit Braunschweig e.V.
- Krankenhaussozialdienst
- Überleitungspflege
- Betreuung durch die „Grünen Damen“
- Haupt- und ehrenamtliche Seelsorge, seelsorgerischer Notdienst
- Tägliche Andachten und Gottesdienste
- Kooperation mit der angeschlossenen Krankenpflegeschule
- Projekte zur Zusammenarbeit mit niedergelassenen Ärzten im Rahmen der Integrierten Versorgung
- Interne Fortbildungsangebote
- Kooperation mit dem angeschlossenen Altenpflegeheim Bethanien

A-1.9 *Ambulante Behandlungsmöglichkeiten*

- Ambulante Geburten
- Ambulante Operationen
- Unfallambulanz
- Schmerzambulanz
- Privatärztliche ambulante Behandlung
- Kassenärztliche ambulante Behandlung
- Notfallambulanz
- Schmerzambulanz

A-2.0 *Abteilungen mit Zulassung zum Durchgangs-Arztverfahren der Berufsgenossenschaft?*

Klinik für Unfallchirurgie

A-2.1 *Apparative Ausstattung und therapeutische Möglichkeiten*

A-2.1.1 *Apparative Ausstattung*

| Leistungsbereich | Vorhanden | | Verfügbarkeit 24 Stunden sichergestellt | |
|--|-----------|------|---|------|
| | JA | NEIN | JA | NEIN |
| Allgemeines Röntgen | ja | | ja | |
| Invasive u. nicht-invasive Beatmungsverfahren | ja | | ja | |
| Invasive u. nicht-invasive Überwachungsverfahren | ja | | ja | |
| Ultraschall | ja | | ja | |
| Ultraschall-Farbdoppler | ja | | ja | |
| Transthorakale Echokardiographie | ja | | ja | |
| Transösophageale Echokardiographie | ja | | ja | |
| Elektroenzephalogramm (EEG) | ja | | ja | |
| Elektromyographie, Elektroneurographie | ja | | | nein |
| Labor | ja | | ja | |
| Computertomographie | | nein | | |
| Magnetresonanztherapie (MRT) | | nein | | |
| Herzkatheterlabor | | nein | | |
| Szintigraphie | | nein | | |
| Positronenemissionstomographie (PET) | | nein | | |
| Angiographie | | nein | | |
| Schlaflabor | | nein | | |

A-2.1.2 Therapeutische Möglichkeiten

| Leistungsbereich | Vorhanden | |
|-----------------------|------------------|------|
| | JA | NEIN |
| Physiotherapie | ja | |
| Dialyse | | nein |
| Logopädie | ja ¹⁾ | |
| Ergotherapie | ja ²⁾ | |
| Schmerztherapie | ja | |
| Eigenblutspende | ja | |
| Gruppenpsychotherapie | ja ³⁾ | |
| Einzelpsychotherapie | ja ³⁾ | |
| Psychoedukation | | nein |
| Thrombolyse | | nein |
| Bestrahlung | ja ⁴⁾ | |

¹⁾ In Kooperation

²⁾ In Kooperation mit dem Altenpflegeheim Bethanien

³⁾ In Kooperation mit den Neurologen Dr. Rabens und Dr. Willecke

⁴⁾ In Kooperation mit dem Städt. Klinikum Braunschweig

B-1 Fachabteilungsbezogene Struktur- und Leistungsdaten des Krankenhauses

B-1.1 Name der Fachabteilung:

Medizinische Klinik

Chefarzt Dr. med. Rainer Prönneke



B-1.2 Medizinisches Leistungsspektrum der Fachabteilung:

In der Medizinischen Klinik des Marienstiftes sind sämtliche Untersuchungsgeräte und –techniken vorhanden, die für eine optimale medizinische Betreuung im Rahmen der Grundversorgung erforderlich sind. Bei uns werden pro Jahr ca. 2000 Patienten (Tendenz steigend) aus dem gesamten Spektrum internistischer Erkrankungen nach modernen Therapiekonzepten behandelt. Dabei sind für uns die persönliche Zuwendung und die Zufriedenheit der Patientinnen und Patienten besonders wichtig.

B-1.3 Besondere Versorgungsschwerpunkte der Fachabteilung:

- Diagnose und Therapie von Herz-, Lungen- und Gefäßerkrankungen
- Diagnose und Therapie von Erkrankungen des Magen-Darm-Traktes
- Alterserkrankungen
- Intensivmedizin
- Palliativmedizin

B-1.4 Weitere Leistungsangebote der Fachabteilung:

- Echocardiographie mit TEE und Stressecho
- Lungenfunktionsdiagnostik inklusive Bronchoskopie
- Angiologische Diagnostik mit Phlebographie und Duplex

- Langzeit- und Belastungs-EKG und Langzeitblutdruckmessung
- Gastroskopie, ERCP mit interventioneller Therapie, Coloskopie mit Polypektomie, PTCD, PEG und Endosonographie
- Sonographie mit Organpunktionen
- Passagere und permanente Herzschrittmachertherapie (Ein- und Zwei-Kammer)
- Herzschrittmacherambulanz
- Ambulante Koloskopie
- Helicobacter – Atemtest
- Knochenmarkspunktionen

B-1.5 Mindestens die Top-10 DRG

(nach absoluter Fallzahl) der Fachabteilung im Berichtsjahr

| Rang | DRG 3-stellig | Text (in umgangssprachlicher Klargraph, deutsch) | Fallzahl |
|-------------|----------------------|---|-----------------|
| 1 | F62 | Herzschwäche (-insuffizienz) und Schock | 208 |
| 2 | E77 | Andere Krankheiten und Infektionen der Atmungsorgane | 138 |
| 3 | B69 | Vorübergehende Durchblutungsstörung des Gehirns (Trans.ischämische Attacke) | 99 |
| 4 | F67 | Bluthochdruck (Hypertonie) | 91 |
| 5 | E65 | Dauererhafte Verengung d. kleinen Atemwege (Chron.-obstruktive Atemwegserkr.) | 91 |
| 6 | G46 | Magenspiegelung (Gastroskopie) bei schweren Krankheiten der Verdauungsorgane | 83 |
| 7 | V60 | Alkoholvergiftung (-intoxikation) und -entzug | 73 |
| 8 | B70 | Schlaganfall (Apoplexie) | 68 |
| 9 | F71 | Nicht schwere Herzrhythmusstörung und Erregungsleitungsstörungen | 62 |
| 10 | K62 | Verschiedene Stoffwechselerkrankungen | 55 |
| 11 | K60 | Zuckerkrankheit (Diabetes mellitus) | 48 |
| 12 | F72 | Herzschmerzen (Instabile Angina Pectoris) | 47 |
| 13 | G67 | Entzündung d. Speiseröhre (Ösophagitis), Magenschleimhaut (Gastritis) | 47 |
| 14 | G48 | Darmspiegelung (Koloskopie) mit komplizierendem Eingriff | 43 |

B-1.6 Mindestens die 10 häufigsten Haupt-Diagnosen der Fachabteilung im Berichtsjahr

| Rang | ICD-10 3-stellig | Text (in umgangssprachlicher Klarschrift, deutsch) | Fallzahl |
|-------------|-----------------------------|---|-----------------|
| 1 | I50 | Herzschwäche (-insuffizienz) | 174 |
| 2 | G45 | Sonst. Vorübergehende Durchblutungsstörung des Gehirns | 101 |
| 3 | J18 | Lungenentzündung (Bronchopneumonie) | 97 |
| 4 | I10 | Bluthochdruck (Essentielle (primäre) Hypertonie) | 90 |
| 5 | J44 | Dauererhafte Verengung d. kleinen Atemwege (Chron.-obstruktive Atemwegserkr.) | 82 |
| 6 | F10 | Psychische und Verhaltensstörungen durch Alkohol | 76 |
| 7 | E86 | Volumenmangel (Hypovolämie) | 72 |
| 8 | K29 | Akute und chronische Entzündung Magenschleimhaut (Gastritis) | 70 |
| 9 | E11 | Nicht primär insulinabhängige Zuckerkrankheit (Diabetes mellitus) | 56 |
| 10 | I48 | Vorhofflimmern | 53 |
| 11 | I20 | Herzschmerzen (Instabile Angina pectoris) | 51 |

Hauptdiagnose gemäß der jeweils geltenden Fassung der Deutschen Kodierrichtlinien.

B-1.7 Mindestens die 10 häufigsten Operationen bzw. Eingriffe der Fachabteilung im Berichtsjahr

| Rang | OPS (4-stellig) | Text (in umgangssprachlicher Klarschrift, deutsch) | Fallzahl |
|-------------|----------------------------|---|-----------------|
| 1 | 1-632 | Diagnostische Magenspiegelung (Ösophagogastroduodenoskopie) | 606 |
| 2 | 1-440 | Endoskopische Entnahme einer Gewebeprobe (Biopsie) am oberen Verdauungstrakt, Gallengängen und Bauchspeicheldrüse | 410 |
| 3 | 1-650 | Diagnostische Dickdarmspiegelung (Koloskopie) | 249 |
| 4 | 8-831 | Legen, Wechsel und Entfernung eines Katheters in zentralvenöse Gefäße | 124 |
| 5 | 1-444 | Endoskopische Entnahme einer Gewebeprobe (Biopsie) am unteren Verdauungstrakt | 114 |
| 6 | 3-200 | Computergestützte Schichtaufnahme per Röntgen (Computertomographie) des Schädels | 47 |
| 7 | 1-620 | Diagnostische Spiegelung der Luftröhre u. großen Bronchien (Tracheobronchoskopie) | 37 |
| 8 | 1-712 | Messung von Herz-Kreislauf-Parametern, Atemvolumina und Atemgasen (Spiroergometrie) | 34 |
| 9 | 5-377 | Einpflanzung (Implantation) eines elektronischen Impulsgebers für das Herz (Herzschrittmacher) | 27 |
| 10 | 1-642 | Diagnostische Darstellung von Galle und Bauchspeicheldrüse (Pankreas) - ERCP | 22 |

B-1.1 Name der Fachabteilung:

Chirurgische Klinik

Chefarzt Dr. med. Reinhold Mäueler

**B-1.2 Medizinisches Leistungsspektrum der Fachabteilung:**

Die chirurgische Klinik des Marienstiftes ist eine mittelgroße Abteilung mit 54 Planbetten, von denen 10 der Handchirurgie zugeordnet sind und 3 der interdisziplinären Intensivstation angehören. Pro Jahr werden ca. 1600 Patienten stationär behandelt.

In der chirurgischen Klinik wird die gesamte Bauchchirurgie („Viszeralchirurgie“), die Allgemeinchirurgie sowie die kleine und mittlere Unfallchirurgie betrieben.

Das operative Spektrum der Bauchchirurgie umfasst praktisch alle Eingriffe von der Speiseröhre bis zum Enddarm mit Ausnahme von Transplantationen und größeren Leberentfernungen (-resektionen).

In der Allgemeinchirurgie nehmen die Schilddrüsenoperationen einen hohen Stellenwert ein, die Venenchirurgie wird fast ausschließlich ambulant betrieben.

Für eine erfolgreiche Therapie ist uns - neben der hohen fachlichen Qualifikation unserer Mitarbeiter und dem hohen Standard der technischen Ausstattung - die individuelle Zuwendung zum Patienten besonders wichtig.

B-1.3 Besondere Versorgungsschwerpunkte der Fachabteilung:Minimal-invasive Chirurgie („Schlüsselloch-Chirurgie“)

Hierbei werden viele Eingriffe ohne großen Bauchschnitt, sondern über kleine Schnitte, durch die eine Kamera und Kanäle für Arbeitsgeräte in den Bauchraum geführt werden, vorgenommen. Beispiele für diese endoskopischen (ein anderer Ausdruck für minimal-invasiv) Eingriffe sind:

- Gallenblasenoperationen (zu fast 100%)

- Blinddarmentfernungen, auch im Stadium der Perforation
- Leistenbruchoperationen (zu ca. 60%)
- Zystenentfernungen an der Leber
- Dickdarmentfernungen (endoskopisch assistiert)
- u.a.

B-1.4 Weitere Leistungsangebote der Fachabteilung:

- Eigene Vorrichtung zur Sonographie, auch intraoperativ
- Endosonographie des Enddarms
- Koloskopien, einschließlich Polypentfernungen
- Teilnahme an Qualitätssicherungsmaßnahmen, die über die von der Ärztekammer vorgeschriebenen Programme hinaus gehen, z. B.:
 - Teilnahme an einer Langzeitstudie zur Kontrolle des Behandlungserfolges von bösartigen Erkrankungen des Dickdarms
 - Die Chirurgische Klinik ist Mitglied des Tumorzentrums Südostniedersachsen

B-1.5 Mindestens die Top-10 DRG

(nach absoluter Fallzahl) der Fachabteilung im Berichtsjahr

| Rang | DRG 3-stellig | Text (in umgangssprachlicher Klerschrift, deutsch) | Fallzahl |
|-------------|--------------------------|--|-----------------|
| 1 | G24 | Eingriffe bei Bauchwand-, Nabel- und Leistenbrüchen (Hernien) | 125 |
| 2 | H14 | Minimal-invasiv (laparoskopische) Gallenblasenentfernung (Cholecystektomie) | 104 |
| 3 | G21 | Lösen von Verwachsungen (Adhäsioolyse) am Bauchfell (Peritoneum) | 77 |
| 4 | G18 | Eingriffe an Dünn- und Dickdarm | 58 |
| 5 | G26 | Andere Eingriffe am Darmausgang (Anus) | 58 |
| 6 | G23 | Blinddarmentfernung (Appendektomie) | 47 |
| 7 | G09 | Beidseitige Eingriffe bei Leisten- und Schenkelbrüchen (Hernien) | 45 |
| 8 | G67 | Entzündung der Speiseröhre (Ösophagitis) o. Magenschleimhaut (Gastroenteritis) | 45 |
| 9 | J11 | Andere Eingriffe an Haut, Unterhaut und Brustdrüse (Mamma) | 43 |
| 10 | K12 | Eingriffe an Schilddrüse, Nebenschilddrüse und Schilddrüsenzungang | 42 |

B-1.6 Mindestens die 10 häufigsten Haupt-Diagnosen der Fachabteilung im Berichtsjahr

| Rang | ICD-10 3-stellig | Text (in umgangssprachlicher Klarschrift, deutsch) | Fallzahl |
|------|---------------------|--|----------|
| 1 | K40 | Leistenbruch (Hernia inguinalis) | 185 |
| 2 | K80 | Gallenblasenstein und Gallengangstein | 124 |
| 3 | K43 | Bauchbruch (Hernia ventralis) | 48 |
| 4 | K66 | Sonstige Krankheiten des Bauchfells (Peritoneum) | 41 |
| 5 | K57 | Entzündung einer Ausstülpung (Divertikulose) des Dünn- o. Dickdarmes | 40 |
| 6 | E04 | Schilddrüsenerkrankung (Nichttoxische Struma) | 40 |
| 7 | K35 | Akute Blinddarmentzündung (Appendizitis) | 39 |
| 8 | K36 | Sonstige Blinddarmentzündung (Appendizitis) | 38 |
| 9 | K56 | Störung der Darmpassage (Paralytischer o. mech. Ileus) | 37 |
| 10 | I84 | Hämorrhoiden | 34 |
| 11 | S72 | Bruch (Fraktur) des Schenkelhalses o. Oberschenkels | 23 |
| 12 | K62 | Sonst. Krankheiten des Darmausgangs (Anus) und Mastdarms (Rektum) | 22 |
| 13 | K59 | Sonstige funktionelle Darmstörungen | 20 |
| 14 | R10 | Sonstige und nicht näher bezeichnete Bauch- und Beckenschmerzen | 20 |
| 15 | K42 | Nabelbruch (Hernia umbilicalis) | 20 |

Hauptdiagnose gemäß der jeweils geltenden Fassung der Deutschen Kodierrichtlinien.

B-1.7 Mindestens die 10 häufigsten Operationen bzw. Eingriffe der Fachabteilung im Berichtsjahr

| Rang | OPS (4-stellig) | Text (in umgangssprachlicher Klarschrift, deutsch) | Fallzahl |
|------|--------------------|--|----------|
| 1 | 5-530 | Verschluss eines Leistenbruchs (Hernia inguinalis) | 203 |
| 2 | 5-469 | Andere Operationen am Darm | 174 |
| 3 | 1-650 | Diagnostische Dickdarmspiegelung (Koloskopie) | 153 |
| 4 | 5-511 | Gallenblasenentfernung (Cholezystektomie) | 131 |
| 5 | 5-894 | Lokale Entfernung (Exzision) von erkranktem Gewebe | 104 |
| 6 | 5-470 | Blinddarmentfernung (Appendektomie) | 80 |
| 7 | 1-632 | Diagnostische Magenspiegelung (Ösophagogastroduodenoskopie) | 64 |
| 8 | 5-534 | Verschluss eines Nabelbruchs (Hernia umbilicalis) | 62 |
| 9 | 1-653 | Spiegelung des Darmausganges (=After) | 61 |
| 10 | 1-694 | Minimal-invasive Inspektion der Bauchhöhle (Diagn. Laparoskopie) | 61 |
| 11 | 1-654 | Diagnostische Spiegelung des Mastdarms (Rektoskopie) | 60 |
| 12 | 5-455 | Teilweise Entfernung (Resektion) des Dickdarmes | 55 |
| 13 | 5-536 | Verschluss eines Narbenbruchs (Narbenhernie) | 52 |
| 14 | 5-452 | Lokale Entfernung von erkranktem Gewebe des Dickdarmes | 46 |
| 15 | 5-062 | Teilweise Schilddrüsenentfernung (-resektion) | 46 |

B-1.1 Name der Fachabteilung:

Klinik für Handchirurgie
und angeborene Handfehlbildungen
Chefarzt Dr. med. Niels Benatar

**B-1.2 Medizinisches Leistungsspektrum der Fachabteilung:**

Pro Jahr werden in unserer Klinik mehr als 400 Patienten - mit steigender Tendenz – stationär behandelt. Davon sind ca. 130 Kinder mit angeborenen Handfehlbildungen (siehe auch Punkt B-1.3). Darüber hinaus suchten im Berichtsjahr mehr als 1200 Patienten unsere Sprechstunde auf.

Das Angebot umfasst die gesamte elektive Handchirurgie, d.h. die planbaren und nicht notfallmäßigen Operationen an der Hand

- Die konservative bzw. operative Behandlung sämtlicher erworbener Erkrankungen an der Hand und oberen Extremität (alle Nervenkompressionssyndrome, Tendovaginitiden, Weichteil- und Knochentumore, die Dupuytrensche Kontraktur, Arthrosen am Handgelenk und an der Hand).
- Die konservative bzw. operative Behandlung von posttraumatischen Folgezuständen an der Hand und der oberen Extremität, auch durch aufwendige Sekundärrekonstruktionen mit Knochen-, Sehnen-, Nerven- und Nerventransplantationen oder durch motorische Ersatzoperationen. Sämtliche Operationen werden in unserem Hause in mikrochirurgischer Technik mit der Lupenbrille in Blutleere durchgeführt.

B-1.3 Besondere Versorgungsschwerpunkte der Fachabteilung:

Unser besonderer überregionaler Schwerpunkt liegt in der konservativen bzw. operativen Behandlung und langjährigen Nachsorge von Kindern mit angeborenen Handfehlbildungen.

B-1.4 Weitere Leistungsangebote der Fachabteilung:

- Spezialsprechstunde für Handfehlbildungen
- Weitere Informationen unter: www.handfehlbildungen.de
oder www.congenitalhandanomalies.com

B-1.5 Mindestens die Top-10 DRG

(nach absoluter Fallzahl) der Fachabteilung im Berichtsjahr

| Rang | DRG 3-stellig | Text (in umgangssprachlicher Klarschrift, deutsch) | Fallzahl |
|------|------------------|--|----------|
| 1 | I32 | Komplexe Eingriffe an Handgelenk und Hand | 155 |
| 2 | B17 | Eingriffe an peripheren Nerven o. Nervenleiden (Neuropathie) | 56 |
| 3 | I26 | Andere Eingriffe an Handgelenk und Hand | 55 |
| 4 | I58 | Eingriffe am Weichteilgewebe | 15 |
| 5 | I20 | Eingriffe am Fuß | 15 |
| 6 | J22 | Andere Hauttransplantation | 9 |
| 7 | I76 | Andere Erkrankungen des Bindegewebes | 7 |
| 8 | B05 | Druckentlastung bei Nervenengung am Handgelenk (Karpaltunnelsyndrom) | 6 |
| 9 | I28 | Andere Eingriffe am Bindegewebe | 4 |
| 10 | B71 | Erkrankungen an peripheren Nerven | 3 |

B-1.6 Mindestens die 10 häufigsten Haupt-Diagnosen der Fachabteilung im Berichtsjahr

| Rang | ICD-10 3-stellig | Text (in umgangssprachlicher Klarschrift, deutsch) | Fallzahl |
|-------------|-----------------------------|---|-----------------|
| 1 | G56 | Nerveneinengung am Handgelenk (Karpaltunnel-Syndrom) | 66 |
| 2 | M72 | Bindegewebsvermehrung (Fibromatose) d. Sehnenpiegels d. Hohlhand | 47 |
| 3 | M65 | Schnellender Finger | 38 |
| 4 | Q74 | Sonstige näher bezeichnete angeborene Fehlbildungen der Gliedmaße | 31 |
| 5 | M18 | Degenerative Gelenkerkrankung des Daumensattelgelenks (Rizarthrose) | 28 |
| 6 | M67 | Überbein (Ganglion) | 25 |
| 7 | Q70 | Miteinander verwachsene Finger / Schwimmhautbildung | 16 |
| 8 | Q71 | Angeborenes Fehlen der Hand / Spalthand | 14 |
| 9 | Q68 | Sonstige angeborene Muskel-Skelett-Fehlbildungen | 11 |
| 10 | Q69 | Hinzutretender (Akzessorischer) Daumen und Zehe | 10 |

Hauptdiagnose gemäß der jeweils geltenden Fassung der Deutschen Kodierrichtlinien.

B-1.7 Mindestens die 10 häufigsten Operationen bzw. Eingriffe der Fachabteilung im Berichtsjahr

| Rang | OPS (4-stellig) | Text (in umgangssprachlicher Klarschrift, deutsch) | Fallzahl |
|-------------|----------------------------|---|-----------------|
| 1 | 5-840 | Operationen an Sehnen der Hand | 148 |
| 2 | 5-849 | Andere Operationen an der Hand | 129 |
| 3 | 5-056 | Nervenförliegung (Neurolyse) und Druckentlastung (Dekompression) eines Nerven | 86 |
| 4 | 5-841 | Operationen an Bändern der Hand | 79 |
| 5 | 5-845 | Operation am Bindegewebe der Hand | 79 |
| 6 | 5-040 | Durchtrennung (Inzision) von Nerven an der Hand | 67 |
| 7 | 5-842 | Op. an Bindegewebebeschäden der Hohlhand und/oder der Finger | 58 |
| 8 | 5-903 | Hautlappenplastik an Haut und Unterhaut der Hand | 47 |
| 9 | 5-782 | Entfernung (Exzision und Resektion) von erkr. Knochengewebe | 45 |
| 10 | 5-917 | Korrektur angeborener Handfehlbildungen | 35 |
| 11 | 5-781 | Knochendurchtrennung und/oder Korrekturknochendurchtrennung | 32 |
| 12 | 5-784 | Knochenverpflanzung (-transplantation) und -versetzung (-transposition) | 30 |

B-1.1 Name der Fachabteilung:

Frauenklinik
Chefarzt Dr. med. Heinz-Eberhard Frank

**B-1.2 Medizinisches Leistungsspektrum der Abteilung für Geburtshilfe:**

In unserer Frauenklinik erblicken jährlich ca. 1000 Neugeborene das Licht der Welt. Basierend auf dem in Deutschland außerordentlich hohen medizinisch-geburtshilflichen Niveau möchten wir den Wünschen der werdenden Eltern soweit als möglich Rechnung tragen. Neben einer sanften Geburtshilfe mit alternativen Methoden ist auch für eine optimale Betreuung bei unerwartet auftretenden Geburtsrisiken gesorgt. Dabei besteht eine enge Kooperation mit der Städtischen Kinderklinik Holwedestraße und mit zwei Belegkinderärzten für die tägliche Visite.

B-1.3 Besondere Versorgungsschwerpunkte der Fachabteilung:

- Entbindung reifer Kinder ab 36. Schwangerschaftswoche
- Abklärung von Schwangerschaftsrisiken mit modernster Technik
- Ambulante Geburten
- Wassergeburten

B-1.4 Weitere Leistungsangebote der Fachabteilung:

- Drei moderne Entbindungsräume mit Entspannungswanne und Geburtslandschaft
- Diverse geburtshilfliche Kurse
- Babykörbchen (Hilfe für Schwangere in Not)
- Projekt „Stillfreundliches Krankenhaus“

Weitere Informationen unter www.marienstift-braunschweig.de

B-1.5 Mindestens die Top-10 DRG

(nach absoluter Fallzahl) der Fachabteilung im Berichtsjahr

| Rang | DRG 3-stellig | Text (in umgangssprachlicher Klerschrift, deutsch) | Fallzahl |
|------|------------------|---|----------|
| 1 | P67 | Neugeborenes, Aufnahmegegewicht > 2499 g | 812 |
| 2 | O60 | Vaginale Entbindung | 618 |
| 3 | O01 | Kaiserschnittentbindung (Sectio caesarea) | 294 |
| 4 | O65 | Andere vorgeburtliche stationäre Aufnahme | 196 |
| 5 | P60 | Neugeborenes, verlegt innerhalb von 5 Tagen nach Aufnahme | 122 |
| 6 | O64 | Unnütze (frustrane) Wehen | 90 |
| 7 | O62 | Drohende Fehlgeburt (Abort) | 41 |
| 8 | O02 | Vaginale Entbindung mit komplizierender Prozedur | 17 |
| 9 | P66 | Neugeborenes, Aufnahmegegewicht 2000 - 2499 g | 6 |
| 10 | O61 | Stationäre Aufnahme nach Entbindung | 6 |

B-1.6 Mindestens die 10 häufigsten Haupt-Diagnosen der Fachabteilung im Berichtsjahr

| Rang | ICD-10 3-stellig | Text (in umgangssprachlicher Klerschrift, deutsch) | Fallzahl |
|------|---------------------|---|----------|
| 1 | Z38 | Lebendgeborene | 684 |
| 2 | O42 | Vorzeitiger Blasensprung | 204 |
| 3 | O68 | Komplik. bei Wehen und Entbindung durch kindlichen Gefahrenzustand | 171 |
| 4 | O70 | Entbindung mit Behandlung eines Dammriss | 132 |
| 5 | O47 | Unnütze Wehen (Frustrane Kontraktionen) | 79 |
| 6 | P07 | Störungen im Zusammenhang mit kurzer Schwangerschaftsdauer und niedrigem Geburtsgewicht | 76 |
| 7 | P08 | Störungen im Zusammenhang mit langer Schwangerschaftsdauer und hohem Geburtsgewicht | 75 |
| 8 | O80 | Spontangeburt eines Einlings | 48 |
| 9 | O20 | Blutung in der Frühschwangerschaft | 42 |
| 10 | O60 | Vorzeitige Entbindung | 38 |

Hauptdiagnose gemäß der jeweils geltenden Fassung der Deutschen Kodierrichtlinien.

B-1.7 Mindestens die 10 häufigsten Operationen bzw. Eingriffe der Fachabteilung im Berichtsjahr

| Rang | OPS (4-stellig) | Text (in umgangssprachlicher Klarschrift, deutsch) | Fallzahl |
|-------------|----------------------------|---|-----------------|
| 1 | 9-262 | Versorgung des Neugeborenen nach der Geburt | 940 |
| 2 | 9-261 | Überwachung und Leitung einer Risikogeburt | 418 |
| 3 | 5-758 | Wiederherstellung weiblicher Geschlechtsorgane nach Ruptur, z.B. Dammriss | 370 |
| 4 | 5-749 | Andere Schnittentbindung (Sectio caesarea) | 358 |
| 5 | 8-910 | Rückenmarksnahe (epidurale) Injektion und Infusion zur Schmerztherapie | 260 |
| 6 | 9-260 | Überwachung und Leitung einer normalen Geburt | 239 |
| 7 | 5-738 | Scheidendammschnitt (Episiotomie) und Naht | 198 |
| 8 | 5-738 | Dammschnitt (Episiotomie) und Naht | 188 |
| 9 | 5-728 | Geburt mit Saugglocke (Vakuumentbindung) | 86 |
| 10 | 5-756 | Entfernung zurückgebliebener Plazenta (nach Geburt) | 24 |

B-1.2 *Medizinisches Leistungsspektrum der Abteilung für Gynäkologie:*

In der Klinik für Gynäkologie des Marienstiftes werden sämtliche Erkrankungen der weiblichen Brust und der Genitalorgane nach modernsten medizinischen Gesichtspunkten behandelt. Dabei werden alle gängigen diagnostischen und therapeutischen Verfahren eingesetzt.

Bei uns werden jährlich ca. 2.600 Patientinnen mit hoher Fachkompetenz und großem persönlichen Engagement gemäß unserem christlichen Leitbild stationär und ambulant operativ betreut.

B-1.3 *Besondere Versorgungsschwerpunkte der Abteilung für Gynäkologie:*

- Offene vaginale und abdominale sowie endoskopische operative Gynäkologie
- Offene und endoskopische Harninkontinenzoperationen, speziell TVT, TVT-O, Burch-Plastik
- Senkungsoperationen mit speziellen rekonstruktiven Verfahren unter Einsatz modernster Kunststoffnetzstrukturen
- Gynäkologische Krebschirurgie
- Mammachirurgie: Brusterhaltende und ablative Krebschirurgie, primäre und sekundäre Rekonstruktionen, Aufbau- und Reduktionsplastiken

B-1.4 *Weitere Leistungsangebote der Abteilung der Gynäkologie:*

- Zwei moderne Operationssäle mit Videoeinrichtungen und Endoskopie zur Mikrochirurgie (Knopflochtechnik)
- Schwerpunkt für Harninkontinenz und Beckenbodenrekonstruktion
- Urodynamischer Messplatz
- Sonographie
- Mikroskopie des Muttermundes (Kolposkopie) als Standardleistung

B-1.5 Mindestens die Top-10 DRG

| Rang | DRG 3-stellig | Text (in umgangssprachlicher Klarschrift, deutsch) | Fallzahl |
|------|------------------|---|----------|
| 1 | N21 | Gebärmutterentfernung (Hysterektomie); außer bei bösartiger Neubildung | 209 |
| 2 | N23 | Andere wiederherstellende (rekonstruktive) Eingriffe weibl. Geschlechtsorgane | 85 |
| 3 | N22 | Eierstockentfernungen (Ovariectomien) und komplexe Eingriffe an den Eileitern | 80 |
| 4 | N06 | Komplexe wiederherstellende (rekonstruktive) Eingriffe weibl. Geschlechtsorgane | 74 |
| 5 | J23 | Große Eingriffe an der Brustdrüse (Mamma) bei bösartiger Neubildung | 47 |
| 6 | J13 | Kleine Eingriffe an der Brustdrüse (Mamma) | 40 |
| 7 | N04 | Gebärmutterentfernung (Hysterektomie) mit schwerer Begleiterkrankung | 39 |
| 8 | N10 | Diagnostische Ausschabung (Kürettage), Gebärmutter Spiegelung (Hysteroskopie) | 38 |
| 9 | N62 | Menstruationsstörungen und andere Erkrankungen der weibl. Geschlechtsorgane | 32 |
| 10 | O40 | Frühgeburt (Abort) mit Erweiterung (Dilatation) und Ausschabung (Kürettage) | 30 |
| 11 | N25 | Andere Eingriffe an Gebärmutter (Uterus) und Eierstöcken (Adnexen) | 30 |

(nach absoluter Fallzahl) der Fachabteilung im Berichtsjahr

B-1.6 Mindestens die 10 häufigsten Haupt-Diagnosen der Fachabteilung im Berichtsjahr

| Rang | ICD-10 3-stellig | Text (in umgangssprachlicher Klarschrift, deutsch) | Fallzahl |
|------|---------------------|--|----------|
| 1 | D25 | Gutartiger Tumor Gebärmuttermuskulatur (Leiomyom) | 171 |
| 2 | N81 | Senkung und Vorfall von Gebärmutter und Scheide (Genitalprolaps) | 100 |
| 3 | C50 | Bösartige Neubildung der Brustdrüse (Mamma) | 68 |
| 4 | N39 | Sonstige Krankheiten des Harnsystems | 64 |
| 5 | N83 | Nichtentzündliche Krankheiten der Eierstöcke (des Ovars) | 59 |
| 6 | D27 | Gutartige Neubildung der Eierstöcke (des Ovars) | 59 |
| 7 | N92 | Zu starke, zu häufige o. unregelmäßige Menstruation | 53 |
| 8 | N80 | Schleimhautveränderung in der Gebärmutter (Endometriose) | 36 |
| 9 | C56 | Bösartige Neubildung der Eierstöcke (des Ovars) | 33 |
| 10 | K66 | Sonstige Krankheiten des Bauchfells (Peritoneum) | 31 |

Hauptdiagnose gemäß der jeweils geltenden Fassung der Deutschen Kodierlinien.

B-1.7 Mindestens die 10 häufigsten Operationen bzw. Eingriffe der Fachabteilung im Berichtsjahr

| Rang | OPS (4-stellig) | Text (in umgangssprachlicher Klarschrift, deutsch) | Fallzahl |
|-------------|----------------------------|---|-----------------|
| 1 | 5-690 | Therapeutische Ausschabung (Kürettage [Abrasio uteri]) | 149 |
| 2 | 5-683 | Gebärmutterentfernung (Uterusexstirpation) | 199 |
| 3 | 1-672 | Diagnostische Gebärmutter Spiegelung (Hysteroskopie) | 89 |
| 4 | 5-653 | Entfernung von Eileiter und Eierstock (Salpingoovariektomie) | 120 |
| 5 | 5-704 | Scheiden- (vaginale Kolporrhaphie) und Beckenbodenplastik | 107 |
| 6 | 5-469 | Andere Operationen am Darm: Lösen von Verwachsungen (Adhäsionolyse) | 115 |
| 7 | 5-682 | Teilweise (subtotale) Gebärmutterentfernung (Uterusexstirpation) | 110 |
| 8 | 5-651 | Lokale Entfernung (Exzision) von Eierstock(Ovarial-)gewebe | 84 |
| 9 | 5-593 | Operation bei unwillkürlichem Harnabgang (Inkontinenz) | 73 |
| 10 | 5-870 | Teilweise (brusterhaltende) Entfernung der Brustdrüse (Mamma) | 74 |

B-1.1 Name der Fachabteilung:

Klinik für Hals-, Nasen-, Ohrenheilkunde

Belegärzte



Dr. Wolfgang Schwartz



Dr. Andreas Bodlien



Dr. Erich Koch

B-1.2 Medizinisches Leistungsspektrum der HNO-Klinik:

Das medizinische Leistungsspektrum der Klinik für Hals-Nase-Ohren-Heilkunde umfasst die allgemeine HNO-Chirurgie. Dabei werden jährlich knapp 200 Patienten nach den neuesten medizinischen Erkenntnissen bei uns behandelt.

B-1.3 Besondere Versorgungsschwerpunkte der HNO-Klinik:

- Endonasale Nasen- und Nasennebenhöhlen-Chirurgie, Mikroskop- und endoskopisch-gestützt
- „Polypenentfernungen“ (Adenotomien) bei Kindern, ambulant und stationär
- Eingriffe an den Gaumenmandeln (Tonsillen), sowohl Verkleinerung als auch vollständige Entfernung der Mandeln
- Mittelohr-Eingriffe, z.B. Trommelfellschnitte (Parazentesen) und Einlage eines Paukenröhrchens
- Eingriffe an den Halsweichteilen und Speicheldrüsen
- Schnarchoperationen
- Kehlkopfspiegelungen in Narkose
- Laser-Eingriffe im HNO-Gebiet sowie der Haut

B-1.4 Weitere Leistungsangebote der Abteilung der HNO-Klinik:

keine

B-1.5 Mindestens die Top-10 DRG

(nach absoluter Fallzahl) der Fachabteilung im Berichtsjahr

| Rang | DRG 3-stellig | Text (in umgangssprachlicher Klarschrift, deutsch) | Fallzahl |
|------|------------------|---|----------|
| 1 | D10 | Verschiedene Eingriffe an der Nase | 68 |
| 2 | D30 | Mandelentfernung (Tonsillektomie) | 44 |
| 3 | D06 | Eingriffe an Nasennebenhöhlen, Schläfenbein und am Mittelohr | 33 |
| 4 | D13 | Kleine Eingriffe an Ohr, Nase und Hals | 25 |
| 5 | E07 | Eingriffe bei Atemstillständen im Schlaf (Schlafapnoesyndrom) | 16 |
| 6 | D63 | Entzündung Mittelohr (Otitis) oder Infektion d. oberen Atemwege | 3 |
| 7 | E02 | Andere Prozeduren an den Atmungsorganen | 1 |
| 8 | D62 | Nasenbluten (Epistaxis) | 1 |
| 9 | E63 | Behandlung bei Atemstillständen im Schlaf (Schlafapnoesyndrom) | 1 |
| 10 | D66 | Andere Krankheiten an Ohr, Nase, Mund und Hals | 1 |

B-1.6 Mindestens die 10 häufigsten Haupt-Diagnosen der Fachabteilung im Berichtsjahr

| Rang | ICD-10 3-stellig | Text (in umgangssprachlicher Klarschrift, deutsch) | Fallzahl |
|------|---------------------|---|----------|
| 1 | J34 | Sonstige Krankheiten der Nase und der Nasennebenhöhlen | 69 |
| 2 | J35 | Chronische Krankheiten der Gaumen- und Rachenmandeln | 62 |
| 3 | J32 | Chronische Entzündung der Nasennebenhöhlen (Sinusitis) | 32 |
| 4 | G47 | Atemstillstand im Schlaf (Schlafapnoe) | 17 |
| 5 | Q17 | Angeborene Fehlbildung des Ohres | 5 |
| 6 | J38 | Gutartiger Tumor (Polyp) der Stimmlippen und des Kehlkopfes | 4 |
| 7 | M95 | Erworbene Deformität der Nase | 2 |
| 8 | R04 | Nasenbluten (Epistaxis) und Blutungen aus dem Rachen | 1 |
| 9 | J95 | Krankheiten der Atemwege | 1 |
| 10 | D36 | Gutartige Neubildung an sonstigen Lokalisationen | 1 |

Hauptdiagnose gemäß der jeweils geltenden Fassung der Deutschen Kodierrichtlinien.

B-1.7 Mindestens die 10 häufigsten Operationen bzw. Eingriffe der Fachabteilung im Berichtsjahr

| Rang | OPS (4-stellig) | Text (in umgangssprachlicher Klarschrift, deutsch) | Fallzahl |
|-------------|----------------------------|---|-----------------|
| 1 | 5-215 | Operationen an der unteren Nasenmuschel [Concha nasalis] | 283 |
| 2 | 5-214 | Operation an der Nasenscheidewand (Nasenseptum) | 89 |
| 3 | 5-221 | Operationen an der Kieferhöhle | 55 |
| 4 | 5-285 | Polypentfernung (Adenotomie) | 44 |
| 5 | 5-217 | Plastische Rekonstruktion der äußeren Nase | 41 |
| 6 | 1-422 | Entnahme einer Gewebeprobe (Biopsie) am Rachen (Pharynx) | 32 |
| 7 | 5-281 | Mandelentfernung (Tonsillektomie) | 32 |
| 8 | 5-222 | Operation am Siebbein und an der Keilbeinhöhle | 29 |
| 9 | 5-200 | Durchstechung des Trommelfells (Parazentese) | 27 |
| 10 | 5-224 | Operation an mehreren Nasennebenhöhlen | 10 |

B-1.1 Name der Fachabteilung:

Klinik für Anästhesie, operative Intensivmedizin und Schmerzambulanz

Leitende Ärzte



Dr. med. Jan Halatek



Dr. med. Udo Schwippel

B-1.2 Medizinisches Leistungsspektrum der für Anästhesie, operative Intensivmedizin und Schmerzambulanz:

Unsere Abteilung versorgt anästhesiologisch die Patienten aller operativen Kliniken im Krankenhaus des Marienstiftes. Dabei beschränkt sich unsere Arbeit nicht nur auf die perioperative anästhesiologische Versorgung der Patienten (die Zeit während der Narkose) sondern umfasst auch die gesamte präoperative Vorbereitung (Praemedikation) und die postoperative Nachsorge im Aufwachzimmer oder falls notwendig auf der operativen Intensivstation, die dem heutigen Standard der Intensivmedizin entspricht. So kommen alle invasiven und nicht-invasiven Beatmungs- und Überwachungsverfahren zur Anwendung. Kontinuierliche oder patientengesteuerte Analgesieverfahren (z. B. Narkosen) führen neben einer frühzeitig begonnenen enteralen Ernährungstherapie zu einer schnellen Rehabilitation unserer Patienten.

Unser Leistungsspektrum umfasst alle heute zur Anwendung kommenden Anästhesietechniken, wie

- Die totale intravenöse Anästhesie (TIVA)
- Inhalationsanästhesien in Low- bzw. Minimalflow-Technik
- Kombinierte Anästhesieverfahren (Intubationsnarkose plus regionale Anästhesietechniken)

- Zentrale und periphere Regionalanästhesiemethoden (Spinal-, Peridural und Plexusanästhesien)
- EEG-überwachte Anästhesien (kontinuierliche Hirnstromkurvenableitungen zur Bestimmung der Narkosetiefe)

Für uns steht der Mensch im Mittelpunkt unseres Handelns. Die patientenorientierte Leistungserbringung erfolgt unter Berücksichtigung unseres diakonischen Verständnisses und auf der Basis der geltenden Standards in der Medizin, der Pflege und der Hygiene. Hierfür sind von unserer Abteilung zusätzliche Standards erarbeitet worden, die in vielen Bereichen über die sonst üblichen Anforderungen hinausgehen.

Unsere Klinik ist für die Anästhesiologie für drei Jahre und für die anästhesiologische Intensivmedizin für ein Jahr zur Weiterbildung ermächtigt.

B-1.3 *Besondere Versorgungsschwerpunkte der Klinik für Anästhesie, operative Intensivmedizin und Schmerzambulanz:*

- Betreuung der entbindenden Patientinnen im Kreißsaal (patientenkontrollierte Schmerzausschaltung mittels Periduralanästhesie / „Walking PDA“) zur schmerzarmen Geburt und zu Kaiserschnittgeburten
- Schmerztherapeutische Begleitung von Palliativpatienten im Krankenhaus des Marienstiftes

B-1.4 *Weitere Leistungsangebote der Abteilung der der Klinik für Anästhesie, operative Intensivmedizin und Schmerzambulanz:*

- Schmerzbehandlungen, stationär und ambulant:
 - Mit den Methoden des Fachgebietes wie z. B. Nervenblockaden und rückenmarksnahe Verfahren
 - Unter dem Gesichtspunkt der „ganzheitlichen Schmerztherapie“ (Neuraltherapie, Manuelle Therapie/ Chirotherapie, Akupunktur nach der traditionellen chinesischen Medizin/ TCM, medikamentöse

Schmerztherapie, Entzugsbehandlungen und psychologische Verfahren)

- 480 Schmerzbehandlungen im Jahr 2005

- Anästhesiesprechstunde für ambulante, prästationäre und stationäre Patienten
- Regelmäßig durchgeführte, von der Ärztekammer Niedersachsen zertifizierte, Fortbildungsveranstaltungen

Anzahl der von der Anästhesieabteilung erbrachten Leistungen im Jahr 2005:

5227 anästhesiologische Leistungen, z. B.

- 3876 Allgemeinanästhesien
 - 873 Regionalanästhesien
 - 112 periphere Regionalanästhesien und Nervenblockaden
 - 272 Kaiserschnitt (Sectio)-Narkosen
 - 187 Säuglings- und Kleinkinderanästhesien
- 212 schmerztherapeutische Behandlungen
- 250 klinische Konsiliartätigkeiten

B-2 Fachabteilungsübergreifende Struktur- und Leistungsdaten des Krankenhauses

B-2.1 *Ambulante Operationen nach § 115 b SGB V*

Gesamtzahl im Berichtsjahr: 683

Die Ambulanten Operationen werden im Krankenhaus Marienstift in den Kliniken der Allgemeinen Chirurgie, der Klinik für Handchirurgie und angeborene Handfehlbildungen sowie der Frauenklinik durchgeführt.

B-2.2 *Mindestens Top-5 der ambulanten Operationen*

(nach absoluter Fallzahl) im Berichtsjahr

Ab 01.04.2005 werden die Ambulanten Operationen nach dem neuen Einheitlichen Bewertungsmaßstab (EBM) 2000 Plus abgerechnet. Die Betrachtung nach dem neuen EBM erfolgt hier über das ganze Jahr 2005.

| Rang | EBM- Nummer 5-stellig | Text (in umgangssprachlicher Klarschrift, deutsch) | Fallzahl |
|------|-----------------------------|--|----------|
| 1 | 31301 | Therapeutische Ausschabung (Kürettage) | 257 |
| 2 | 31132 | Entfernung von Knochenstabilisierungsmaterial | 50 |
| 3 | 31242 | Operation eines Karpaltunnelsyndroms | 49 |
| 4 | 31121 | Operation eines Schnellenden Fingers | 24 |
| 5 | 31212 | Implantation eines permanenten Zugangs (Port) | 17 |
| 6 | 31112 | Kleine Eingriffe an der Brustdrüse | 17 |

B-2.3 *Sonstige ambulante Leistungen*

entfällt

B-2.4 Personalqualifikation im Ärztlichen Dienst

(Stichtag 31.12. des Berichtsjahrs)

| FA-Kode § 301 SGB V | Fachabteilung | Anzahl der beschäftigten Ärzte insgesamt | Anzahl Ärzte in Weiterbildung | Anzahl Ärzte mit abgeschlossener Weiterbildung |
|---------------------------|--|--|-------------------------------------|--|
| 0100 | Innere Medizin | 8 | 5 | 3 |
| 1500 | Allgemeine Chirurgie | 7 | 3 | 4 |
| | Klinik für Handchirurgie | 2 | 1 | 1 |
| 2400 | Frauenheilkunde und Geburtshilfe | 12 | 8 | 4 |
| | Klinik für Anästhesie und Intensivmedizin | 8 | 2 | 6 |
| | GESAMT | 37 | 19 | 18 |

Anzahl der Ärzte mit Weiterbildungsbefugnis (gesamtes Krankenhaus): 6

B-2.5 Personalqualifikation im Pflegedienst

(Stichtag 31.12. des Berichtsjahrs)

| FA-Kode § 301 SGB V | Fachabteilung | Anzahl der beschäftigten Pflegerkräfte insgesamt | Prozentualer Anteil | | |
|---------------------------|--|---|---|---|--|
| | | | Krankenschwestern-/pfleger examiniert (3 Jahre) | mit entspr. Fach- weiterbildung (3 Jahre plus Fachweiterbildung) | Krankenpflege- helfer/-in (1 Jahr) |
| 0100 | Innere Medizin | 41 | 100,0% | 9,8% | 0,0% |
| 1500 | Allgemeine Chirurgie | 38 | 97,4% | 21,1% | 2,6% |
| 2400 | Frauenheilkunde | 16 | 93,8% | 12,5% | 6,3% |
| 2500 | Geburtshilfe | 12 | 83,3% | 16,7% | 16,7% |
| 3100 | Klinik für Anästhesie und Intensivmedizin | 23 | 95,7% | 39,1% | 4,4% |
| | Zentral-OP | 13 | 92,3% | 15,4% | 7,7% |
| | Gesamt | 143 | 95,8% | 18,9% | 4,2% |

C Qualitätssicherung

C-1 Externe Qualitätssicherung nach § 137 SGB V

Zugelassene Krankenhäuser sind gesetzlich zur Teilnahme an der externen Qualitätssicherung nach § 137 SGB V verpflichtet.

Gemäß seinem Leistungsspektrum nimmt das Krankenhaus an folgenden Qualitätssicherungsmaßnahmen (Leistungsbereiche) teil:

| | Leistungsbereich | JA | NEIN | JA | NEIN | Krankenhaus | Bundesdurchschnitt |
|----|---|----|------|----|------|-------------|--------------------|
| 1 | Aortenklappenchirurgie | | nein | | nein | | |
| 2 | Cholezystektomie | ja | | ja | | 100,0 | 99,6 |
| 3 | Gynäkologische Operationen | ja | | ja | | 100,4 | 97,0 |
| 4 | Herzschrittmacher-Erstimplantation | ja | | ja | | 100,0 | 97,6 |
| 5 | Herzschrittmacher-Aggregatwechsel | ja | | ja | | 100,0 | 100,4 |
| 6 | Herzschrittmacher-Revision | ja | | ja | | 100,0 | 83,2 |
| 7 | Herztransplantation | | nein | | nein | | |
| 8 | Hüftgelenknahe Femurfraktur (ohne subtrochantäre Frakturen) | ja | | ja | | 100,0 | 99,1 |
| 9 | Hüft-Totalendoprothesen-Wechsel | | nein | | nein | | |
| 10 | Karotis-Rekonstruktion | | nein | | nein | | |
| 11 | Knie-Totalendoprothese (TEP) | | nein | | nein | | |
| 12 | Knie-Totalendoprothesen-Wechsel | | nein | | nein | | |
| 13 | Kombinierte Koronar- und Aortenklappenchirurgie | | nein | | nein | | |
| 14 | Koronarangiografie/ Perkutane transluminale Koronarangioplastie (PTCA) | | nein | | nein | | |
| 15 | Koronarchirurgie | | nein | | nein | | |
| 16 | Mammchirurgie | ja | | ja | | 102,0 | 96,0 |
| 17 | Perinatalmedizin | ja | | ja | | 100,0 | 99,3 |
| 18 | Pflege: Dekubitusprophylaxe mit Kopplung an die Leistungsbereiche 1, 8, 9, 11, 12, 13, 15, 19 | | nein | | nein | | |
| 19 | Totalendoprothese (TEP) bei Koxarthrose | ja | | ja | | 100,0 | 99,4 |
| 20 | Ambulant erworbene Pneumonie *) | ja | | ja | | 96,1 | 82,5 |
| 21 | Gesamt | | | | | 100,2 | |

*) erstmalig in 2005

**C-2 *Qualitätssicherung beim ambulanten Operieren
nach § 115 b SGB V***

Eine Aufstellung der einbezogenen Leistungsbereiche findet im Qualitätsbericht im Jahr 2007 Berücksichtigung.

C-3 *Externe Qualitätssicherung nach Landesrecht (§ 112 SGB V)*

Über § 137 SGB V hinaus ist auf Landesebene keine verpflichtende Qualitätssicherung vereinbart:

**C-4 *Qualitätssicherungsmaßnahmen bei Disease - Management -
Programmen (DMP)***

Gemäß seinem Leistungsspektrum nimmt das Krankenhaus an folgenden DMP - Qualitätssicherungsmaßnahmen teil:

Entfällt

**C-5.1 *Umsetzung der Mindestmengenvereinbarung
nach § 137 Abs. 1 S. 3 Nr. 3 SGB V***

Entfällt

**C-5.2 *Ergänzende Angaben bei Nicht-Umsetzung der Mindestmengen-
vereinbarung nach § 137 Abs. 1 S. 3 Nr. 3 SGB V***

Entfällt

Systemteil

D Qualitätspolitik

Folgende Grundsätze sowie strategische und operative Ziele der Qualitätspolitik werden im Krankenhaus umgesetzt:

Die Qualitätsphilosophie und die Qualitätsziele des Marienstiftes lassen sich aus der Grundordnung und aus dem Pflegeleitbild unseres Hauses ableiten.

Grundordnung des Marienstiftes

(Auszüge)

„Der Herr ist mein Hirte“ (Ps.23)

Das Marienstift ist eine kirchliche und diakonische Einrichtung in der Stadt Braunschweig. Es wurde 1870 gegründet und erhielt seinen Namen nach der Mutter des damals regierenden Herzogs Wilhelm, Marie von Baden-Durlach. Die Ev.-luth. Diakonissenanstalt ist eine rechtsfähige Stiftung des privaten Rechts, Mitglied des Kaiserswerther Verbandes deutscher Diakonissen-Mutterhäuser sowie Mitglied des Diakonischen Werkes der Ev.-luth. Landeskirche in Braunschweig.

Das Marienstift will in allen seinen Arbeitsfeldern ein einladender, offener und glaubwürdiger Ort sein, an dem Gottes- und Nächstenliebe als untrennbare Einheit heimisch werden können, mit dem Ziel, alten und kranken Menschen zu helfen.

Alle Mitarbeiterinnen und Mitarbeiter mit ihren je verschiedenen Fähigkeiten und Möglichkeiten bilden eine Solidargemeinschaft: Sie stützen sich auf diese Weise in ihrem Wirken auch wechselseitig. Jede Mitarbeiterin und jeder Mitarbeiter ist wichtig für das Marienstift und jedem wird Verantwortung für das Ganze zugetraut.

Zur Kompetenz leitender Mitarbeiter zählt ein partnerschaftlich-demokratischer Führungsstil. Stations- und Bereichsegoismus werden überwunden, indem eine offene und ehrliche Gesprächs- und Verantwortungskultur täglich angestrebt wird.

Folgende Verhaltensgrundsätze gelten im Marienstift:

Vorurteilslosigkeit: kein Mensch darf zur Nummer, zum Fall oder einfach zum Objekt herabgewürdigt werden. Jeder soll als einmalige und ganze Person mit seiner Lebensgeschichte und besonderen Situation vorurteilslos beachtet und geachtet werden.

Freundlichkeit: Als der konkrete Nächste soll jeder herzlich und freundlich aufgenommen werden. Freundlichkeit ist die erste Brücke zur Mitmenschlichkeit.

Hilfsbereitschaft: Wer als Patient oder Bewohner in das Marienstift kommt, soll optimale Hilfe zur Selbsthilfe, zur Eigenverantwortung und zur Mündigkeit erfahren.

Toleranz: Zur Grundlage des Zusammenlebens im Marienstift gehören die Achtung voreinander und die Erfurcht vor den Gewissensentscheidungen des anderen.

Ehrlichkeit: Jeder soll zu seinen Fehlern stehen können. In Gesprächen soll ehrlich und aufrichtig um ein besseres Verständnis füreinander, um gemeinsame Lösungen und um Versöhnung gerungen werden.

Verantwortung: Zum Marienstift mit einem menschlichen Gesicht und einem diakonischen Profil gehört ein soziales Klima, für das alle Menschen im Stift eine Mitverantwortung tragen. Die Mitarbeiter sind jedoch in besonderer Weise herausgefordert, menschliche Zuwendung und Zuneigung zu zeigen und die persönliche Verantwortung für den Nächsten wahrzunehmen.

Pflegeleitbild des Krankenhauses

Wir sind professionell Pflegende, die im Sinne der Grundordnung des Marienstiftes entsprechend dem christlichen Menschenbild Pflege ausrichten, wobei der Mensch im Mittelpunkt unseres Handelns steht.

Wir pflegen aktivierend, das heißt, wir erhalten die Eigenständigkeit der Patienten, indem wir ihre Fähigkeiten und Fertigkeiten erkennen, erhalten und fördern. Dabei beziehen wir die Angehörigen auf Wunsch des Patienten mit ein. Für interessierte Angehörige bieten wir eine Pflegeberatung an.

Wir betreuen unsere Patienten in allen Phasen ihres Lebens. Dazu gehört auch die würdevolle Betreuung und Begleitung Sterbender.

Unsere Pflege wird durch qualitätssichernde und patientenorientierte Maßnahmen, zum Beispiel durch Pflegestandards und deren regelmäßige Reflexion, gewährleistet.

Neue Erkenntnisse aus Pflegeforschung und Pflegewissenschaft sowie kontinuierliche Fort- und Weiterbildung sichern unser Wissen und bringen uns auf den neuesten Stand in der Krankenpflege. Dieses Wissen wird in der täglichen Stationsarbeit an die Krankenpflegeschüler weitergegeben.

In der Pflege kooperieren wir mit internen und externen Berufsgruppen um eine umfassende Versorgung der Patienten zu gewährleisten.

Durch ökonomische und ökologische Rahmenbedingungen setzen wir unsere materiellen und finanziellen Mittel sowie die uns zur Verfügung stehende Zeit effizient ein.

Dieses Leitbild ist für uns Pflegende Orientierung und Auftrag in unserem täglichen Handeln.

Kommunikation der Qualitätspolitik

Intern: Mitarbeiterinfo: Dieses Informationsblatt liegt jeder monatlichen Gehaltsabrechnung bei, so dass alle Mitarbeiter laufend über aktuelle Informationen in Kenntnis gesetzt werden.

Extern: Hauszeitschrift „doppelpunkt“: Der „doppelpunkt“ erscheint viermal pro Jahr und richtet sich u. a. an Patienten, ehemalige Patienten, Angehörige, Mitarbeiter, niedergelassene Ärzte sowie an die Pfarrämter der Landeskirche. Weitere Informationen unter www.marienstift-braunschweig.de

E Qualitätsmanagement und dessen Bewertung

E-1 *Aufbau des einrichtungsinternen Qualitätsmanagements im Krankenhaus*

Die Klinikkonferenz

Einmal im Monat trifft sich entsprechend der Satzung der Stiftung die Klinikkonferenz, um über die wichtigsten Fragen des Krankenhauses gemeinsam zu beraten. Die Ergebnisse dieser Konferenz fließen dann in die Beratungen des dreiköpfigen Vorstandes ein, der für die Geschäftsführung des gesamten Marienstiftes verantwortlich ist.

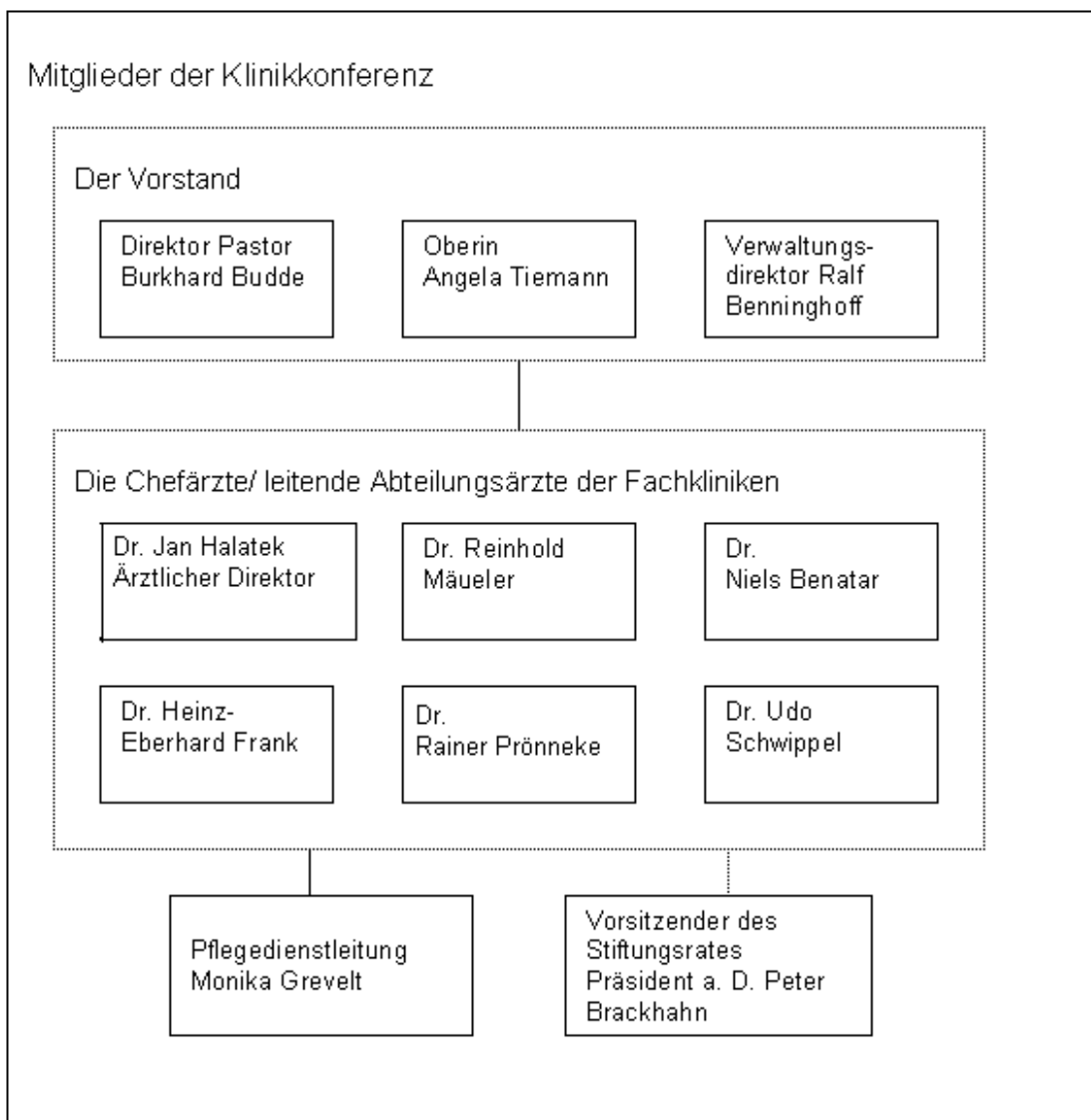

Auf Vorstandsebene ist Direktor Pastor Burkhard Budde für das übergreifende Qualitätsmanagement und Verwaltungsdirektor Ralf Bennighoff für alle operativen Fragen des Krankenhauses verantwortlich.

Die Qualität der medizinischen Leistung wird von den Chefarzten der einzelnen Kliniken verantwortet.

Als Mitarbeiterin der Pflegedienstleitung Frau Monika Grevelt ist Schwester Marion Effertz Qualitätssicherungsbeauftragte für die Pflege.

Aufgaben, Kompetenzen, Aktivitäten:

Interdisziplinäre Qualitätszirkel zur Erarbeitung von Pflegestandards

Überleitungspflege: Seit dem 1. Juli 2004 gibt es im Marienstift die Stelle der Pflegeüberleitung zur Koordination der Pflege zwischen dem stationären und ambulanten Bereich. Patienten und ggf. Angehörige werden umfassend beraten und auf die Zeit nach der Entlassung vorbereitet, um eine kontinuierliche Pflegequalität zu gewährleisten.

Kontinuierliche Patientenbefragung: Jedem Patienten wird bei der Aufnahme ein Umfragebogen ausgehändigt. Der Rücklauf liegt bei ca. 100 Bögen pro Monat, die Auswertung erfolgt halbjährlich. Die Ergebnisse werden im Vorstand, in der Klinikkonferenz, in der Pflegekonferenz und in Einzelgesprächen erörtert.

Krankenhausseelsorge und (Mitarbeiter-) andachten: Verantwortlich für die Seelsorge im Blick auf die kontinuierliche Begleitung der Patienten ist Vorstandsmitglied Oberin Angela Tiemann; die Durchführung wird von zwei hauptamtliche Seelsorgerinnen für das Krankenhaus sowie die Pastoren der Kirchengemeinden übernommen. Zur Politik des Hauses gehört es, dass sich grundsätzlich alle Mitarbeiter seelsorgerlich verhalten. Ein seelsorgerischer Notdienst ist eingerichtet.

Die täglichen Andachten, die in der Kirche gehalten und von dort ins Krankenhaus und Altenpflegeheim übertragen werden, sowie die monatliche Mitarbeiterandacht, stellen ein besonderes Angebot und eine besondere Chance zur Lebenshilfe in Krisensituationen dar.

Krankenhaussozialdienst: Zu den Aufgaben des Krankenhaussozialdienstes gehört u. a. die Hilfe bei der Klärung von persönlichen und beruflichen Fragen, die durch die Erkrankung und Krankheitsbewältigung entstehen.

Daneben wird eine sozialrechtliche und finanzielle Beratung angeboten, z. B. durch Unterstützung bei der Beantragung von Sozialhilfe oder eines Schwerbehindertenausweises, bei Angelegenheiten der Pflegeversicherung oder bei der Verlegung in eine stationäre Pflegeeinrichtung.

Außerdem vermittelt der Krankenhaussozialdienst Kontakte zu Selbsthilfegruppen und (Sucht-)Beratungsstellen.

Weitere Informationen unter www.diakonie-braunschweig.de .

E-2 Qualitätsbewertung

Das Krankenhaus des Marienstiftes plant die Weiterentwicklung seines Qualitätsmanagementsystems im Hinblick auf eine Zertifizierung nach proCum Cert.

Eine Selbst- und/ oder Fremdbewertung in diesem Kontext hat noch nicht stattgefunden.

Fremdbewertung des Krankenhauses durch die Patienten/ Auswertungsergebnisse der Patientenumfrage aus 2005:

- 96% der an der Umfrage teilgenommenen Patienten empfinden die Aufnahme des Marienstiftes als freundlich und hilfsbereit,
- 95% beurteilen die ärztliche Betreuung mit „sehr gut“ bzw. „gut“,
- 96% beurteilen die pflegerische Betreuung mit „sehr gut“ bzw. „gut“
- und 99% würden das Krankenhaus des Marienstiftes weiterempfehlen.

Bewertung des internen Fortbildungsangebots:

- Parallel zum Fortbildungsangebot, welches hausintern für die Mitarbeiter/-innen 2004/ 2005 angeboten wurde, wurden Seminar-Bewertungsbögen an die Teilnehmer verteilt.
- 432 Mitarbeiter haben an Fortbildungsmaßnahmen teilgenommen,
- 90 Bewertungsbögen wurden zurückgegeben (21 %).
- Davon bewerteten 34 % der Mitarbeiter die Fortbildung als „sehr gut“,
- 52 % der Mitarbeiter gaben ihrer Fortbildung die Note „gut“ bzw. zufriedenstellend
- und 3 % der Mitarbeiter hielten ihre Fortbildung für „weniger gut“.

Verbesserungsvorschläge und spezielle Fortbildungswünsche wurden im Fortbildungsangebot 2005/ 2006 berücksichtigt.

E-3 Ergebnisse in der externen Qualitätssicherung gemäß § 137 SGB V

Im folgenden ist die Auswertung der externen Qualitätssicherung der Gallenblasenentfernung dargestellt. Berücksichtigt ist dabei die Auswertung nach festgelegten Qualitätsmerkmalen. Diese stellen Sachverhalte dar, die durch Ihre Ausprägung und Eigenschaften die Qualität einer Leistung abbilden. Sie sind auf Basis der von der Fachgruppe „Viszeralchirurgie“ auf Bundesebene erarbeiteten Musterauswertung nach Modifikation durch die niedersächsische Arbeitsgruppe „Chirurgie“ erstellt worden.

Modul 12/1 Gallenblasenentfernung (Cholezystektomie)

Ergebnisse der externen Qualitätssicherung

| | Qualitätsmerkmal | Qualitätsziel | Krankenhaus des Marienstiftes | | Niedersachsen gesamt | |
|---|---|--|-------------------------------|---------|----------------------|---------|
| | | | absolut | Prozent | absolut | Prozent |
| 1 | Indikation | Selten fragliche Indikation | 2/133 | 0 % | 257/ 16607 | 1,5 % |
| 2 | Präoperative Diagnostik bei extrahepatischer Cholestase | Abklärung der Gallenwege bei extrahepatischer Cholestase | 11/11 | 100 % | 1331/1393 | 96 % |
| 3 | Erhebung eines histologische Befundes | Immer Erhebung eines histologischen Befundes | 129/133 | 97 % | 16136/16607 | 97 % |
| 4 | Eingriffsspezifische Komplikationen | Selten eingriffsspezifische Komplikationen | 6/ 133 | 4,5 % | 589/ 16607 | 3,5 % |
| 5 | Postoperative Wundinfektionen | Selten postoperative Wundinfektionen | 1/133 | 0,8 % | 284/ 16607 | 1,7 % |
| 6 | Allgemeine postoperative Komplikationen | Selten allgemeine behandlungsbedürftige Komplikationen | 4/133 | 3 % | 616/16607 | 4 % |
| 7 | Reinterventionen | Geringe Reinterventionsrate | 4/128 | 3 % | 250/15035 | 2 % |
| 8 | Letalität | Geringe Letalitätsrate | 1/133 | 0,8 % | 116/16607 | 0,7 % |

Quelle: Niedersächsische Krankenhausgesellschaft e. V., Jahresauswertung 2005

Zu Punkt 4 wurde von der Fachgruppe „Viszeralchirurgie“ auf Bundesebene ein Wert von 8,7 % als Referenzbereich vorgegeben.

Zu Punkt 5 wurde von der Fachgruppe „Viszeralchirurgie“ auf Bundesebene ein Wert von 2 % als Referenzbereich vorgegeben.

Zu Punkt 6 wurde von der Fachgruppe „Viszeralchirurgie“ auf Bundesebene ein Wert von 10,1 % als Referenzbereich vorgegeben.

F Qualitätsmanagementprojekte im Berichtszeitraum

Das Krankenhaus des Marienstiftes unternimmt zahlreiche Anstrengungen, um sich im Sinne der Patienten, der Mitarbeiter und aller anderen Anspruchsgruppen ständig weiterzuentwickeln. Die im Folgenden aufgezählten Projekte finden zur Zeit statt.

- Klinische Behandlungspfade: Ein klinischer Behandlungspfad beschreibt einen medizinisch-pflegerischen Behandlungsverlauf für einen Patienten mit einer bestimmten Diagnose. Für die Frauenklinik (Geburtshilfe und Gynäkologie) werden zur Zeit in einer interdisziplinären Arbeitsgruppe entsprechende Leitlinien entwickelt.
 - Arbeitskreis „Palliative Medizin und Pflege“: Zu diesem interdisziplinären Arbeitskreis des Marienstiftes gehören Ärzte, Pflegende, Seelsorger, der Krankenhaussozialdienst und ehrenamtliche Helfer unter der Leitung von Vorstandsmitglied Frau Oberin Tiemann. Ziel ist die Entwicklung eines gemeinsamen Konzeptes, um Patienten mit nicht heilbaren Krankheiten durch eine schmerz- und symptomlindernde Therapie, sowie durch psychische, soziale und spirituelle Unterstützung ein erfülltes Leben bis zuletzt zu ermöglichen.
 - „Abschiedskultur im Marienstift“: Dieser Arbeitskreis hat sich aus einer internen Fortbildungsreihe heraus entwickelt und trifft sich in Zusammenarbeit mit der Krankenhauseseelsorge in unregelmäßigen Abständen. Ziel ist das „Gelebt werden“ einer Abschiedskultur im Marienstift. Dazu gehören beispielsweise bestimmte Rituale, der Umgang mit dem Versehkoffer und ein „Abschiedsbrief“ für die Angehörigen.
-
- „Stillfreundliches Krankenhaus“: Das Krankenhaus des Marienstiftes strebt seit einem Dreivierteljahr die WHO/UNICEF-Zertifizierung „Stillfreundliches Krankenhaus“ an. Wenn ein Krankenhaus die „Zehn Schritte zum erfolgreichen Stillen“ mit Leben erfüllt und keine Werbung für künstliche Babynahrung annimmt wird es von UNICEF mit der Plakette „Stillfreundliches Krankenhaus“ ausgezeichnet. In Deutschland gibt es bisher zwölf „Stillfreundliche Krankenhäuser“.
 - Hygienekommission: Dieser überregional organisierte Arbeitskreis besteht in Kooperation mit dem Institut für Mikrobiologie, Immunologie und Krankenhaushygiene (IMIK) des Städtischen Klinikums Braunschweig.
 - Transfusionskommission: In Kooperation mit dem IMIK
 - Strahlenschutzkommission

G Weitergehende Informationen

- Verantwortliche für den Qualitätsbericht:

Verantwortlich für den Qualitätsbericht ist der Vorstand des Marienstiftes, er wird gebildet durch

- Direktor Pastor Burkhard Budde
- Oberin Angela Tiemann
- Verwaltungsdirektor Ralf Benninghoff

- Ansprechpartner:

Ansprechpartner für den Qualitätsbericht ist der Vorstand.

-
- Links:

Weitere Informationen finden Sie auf unserer Internetseite

www.marienstift-braunschweig.de